MARLER POSTILLION
VEREINSORGAN des BSV MARL 1959 e.V.
Die Heimat von Numismatik und Philatelie !
Gemeinsam mit Freunden sein Hobby erleben.
Nr. 155 Jahrgang 34 Oktober 2026 Ausgabe Nr. 3

Aus dem Vereinsleben:

Geburtstage unserer Mitglieder:

Oktober:

28.10.: Victor Sczesny

November:

04.11.: Joachim jun. Enax; 05.11.: Heinz Guse; 29.11.: Wolfgang Müller

Dezember:

12.12.: Klaus Kahl; 14.12.: Dirk Boettcher; 29.12.: Klaus Jansen;
30.12.: Ludger Köhler

Januar:

16.01.: Hans-Peter Schäfer; 20.01.: Eckhard Weers

März:

05.05.: Dieter Bender; 07.03.: Hans Günter Miklavcic;15.03.: Michael Knecht
22.03.: Jeroen van Bakel; 27.03.: Joachim Enax; 31.03.: Rudolf Kwiatkowski

April:

02.04.: Clemens Jepkens; 12.04.: Adolf Walter; 29.04.: Reiner Jakobshagen

Mai:

14.05.: Lutz Kurzawa; 22.05.: Hubertus Guschok; 22.05.: Siegfried Rabe

Juni:

17.06.: Gerd Mentfewitz; 29.06.: Dirk Korczikowski

Jubiläen:

Lutz Kurzawa	**65. Geburtstag** (14.05.1961)
Reiner Jakobshagen	**75. Geburtstag** (29.04.1951)
Dirk Fratzer	**80. Geburtstag** (28.07.1946)
Klaus Kahl	**85. Geburtstag** (12.12.1941)

Erinnerung an unsere offenen Sammler-Treffs im **HOT-Hülsberg**

2026

Donnerstag, den 01.10. ab 17:30 Uhr; Sonntag, den 18.10. ab 9:30 Uhr
Donnerstag, den 05.11. ab 17:30 Uhr; Sonntag, den 15.11. ab 9:30 Uhr
Donnerstag, den 03.12. ab 17:30 Uhr; Sonntag, den 20.12. ab 9:30 Uhr

2027

Donnerstag, den 07.01. ab 17:30 Uhr; Sonntag, den 17.01. ab 9:30 Uhr **JHV 2027**
Donnerstag, den 04.02. ab 17:30 Uhr; Sonntag, den 21.02. ab 9:30 Uhr
Donnerstag, den 04.03. ab 17:30 Uhr; Sonntag, den 21.03. ab 9:30 Uhr
Donnerstag, den 01.04. ab 17:30 Uhr; Sonntag, den 18.04. ab 9:30 Uhr
Donnerstag, den 06.05. ab 17:30 Uhr; Sonntag, den 16.05. ab 9:30 Uhr
Donnerstag, den 03.06. ab 17:30 Uhr; Sonntag, den 20.06. ab 9:30 Uhr
Donnerstag, den 01.07. ab 17:30 Uhr; Sonntag, den 18.07. ab 9:30 Uhr
Donnerstag, den 05.08. ab 17:30 Uhr; Sonntag, den 15.08. ab 9:30 Uhr
Donnerstag, den 02.09. ab 17:30 Uhr; Sonntag, den 19.09. ab 9:30 Uhr
Donnerstag, den 07.10. ab 17:30 Uhr; Sonntag, den 17.10. ab 9:30 Uhr
Donnerstag, den 04.11. ab 17:30 Uhr; Sonntag, den 21.11. ab 9:30 Uhr
Donnerstag, den 02.12. ab 17:30 Uhr; Sonntag, den 19.12. ab 9:30 Uhr

Briefmarken-& Münzenbörsen im **Marler Stern 2026/27**

Samstag, den 07.11.26 von 09.00-14.00 Uhr, **51.** Briefmarken-& Münzenbörse
Samstag, den 06.03.27 von 09.00-14.00 Uhr, **52.** Briefmarken-& Münzenbörse
Samstag, den 06.11.27 von 09.00-14.00 Uhr, **53.** Briefmarken-& Münzenbörse

51. Briefmarken - & Münzbörse im MARLER STERN



Die 51. Briefmarken- und Münzenbörse, findet am Samstag, den 07. November 2026, in der Zeit von 09:00 bis 14:00 Uhr auf der unteren Ladenstraße statt. Die überregionale Briefmarken- und Münzenbörse hat seinen Platz seit Jahren im Marler Stern. Zwischen Rossmann und C&A auf der unteren Ladenzeile, werden wieder viele sammlerische Begehrlichkeiten zu finden sein. Briefmarken, Postkarten, Briefe, Münzen, Medaillen, Literatur, Kataloge, Sammlungen und Posten werden durch viele Händler und Sammler angeboten. Sammlerschätze, die zur Ansicht vorbei gebracht werden, können durch unsere Fachleute am Beratungstisch vor Ort, gegen einen kleinen Obolus geschätzt werden. Als Gaumenfreuden werden hausgemachte Waffeln und guter Kaffee im Angebot sein. Unser Briefmarken Sammler Verein stellt sich vor und unsere Erfahrung und unser Wissen stellen wir anderen Sammlern oder konkret Fragenden zur Verfügung. Vorbeischauen lohnt sich immer! Wer Tische haben möchte, kann seine Bestellung dafür entweder Dirk oder mir mitteilen.

Sammlervereine-Emscher-Lippe

Sammlervereine Emscher-Lippe: Großtauschtag und Briefmarkenbörse im November

Bei den Briefmarkenvereinen aus der Emscher-Lippe Region stehen im November gleich zwei Großveranstaltungen auf dem Programm: ein Großtauschtag sowie eine Briefmarkenbörse finden in der ersten November-Woche statt.

Los geht es in Gelsenkirchen-Heßler am 1. November 2026 (Allerheiligen). Dort findet in der Zeit von 9 bis 14 Uhr der traditionelle Großtauschtag mit Briefmarkenschau der „Gelsenkirchener Briefmarkenfreunde 1967 e. V.“ im Evangelischen Gemeindehaus in Gelsenkirchen-Heßler (Grimmstraße 1, 45883 Gelsenkirchen) statt. Die Veranstaltung ist ein seit Jahrzehnten etablierter Termin im Kalender vieler Philatelisten und Numismatiker. Er lockt nicht nur zahlreiche Besucher aus dem Ruhrgebiet oder weiteren Teilen Nordrhein-Westfalens an, sondern auch aus angrenzenden Bundesländern sowie aus dem Nachbarland Niederlande.

Vor Ort bietet sich die Möglichkeit, Briefmarken, Ansichtskarten, Briefe oder Münzen zu tauschen, zu kaufen oder zu verkaufen und sich beraten zu lassen. Im Rahmen der Briefmarkenschau werden diesmal Einblicke in die Postgeschichte von Gelsenkirchen-Buer gewährt. Ein weiterer Fokus bei den gezeigten Sammlungen liegt auf dem Thema 25 Jahre Arena Auf Schalke. Auf dem Großtauschtag wird es auch einen Sonderstempel beim Event-Team Philatelie der Deutschen Post AG geben, der ein Motiv des Schalker Stadions zeigen wird. Passend zum Sonderstempel legt der Verein über die Deutsche Post AG in limitierter Auflage einen Plusbrief Individuell und eine Briefmarke Individuell mit dem Motiv der VELTINs-Arena auf. Der Brief ist im Format DIN C6 und für den Versand als Standardbrief Inland (0,95 Euro) und die Briefmarke ebenfalls für den Versand als Standardbrief Inland (0,95 Euro) und als Postkarte Inland (0,95 Euro) vorgesehen. Beides kann mit dem Formular auf der Webseite www.briefmarkenfreunde-ge.de oder per E-Mail bei Benjamin Neumann, Geschäftsführer der Gelsenkirchener Briefmarkenfreunde 1967 e.V., unter bestellung-plusbrief@briefmarkenfreunde-ge.de geordert werden. Im Evangelischen Gemeindehaus Heßler wird der Umschlag am Veranstaltungstag für 3 Euro, eine einzelne Briefmarke Individuell für 2,50 Euro sowie ein 10er Bogen für 24,00 Euro am Infostand des Vereins ebenfalls erhältlich sein. Das Auktionshaus Felzmann nimmt zum fünften Mal an einem Großtauschtag der „Gelsenkirchener Briefmarkenfreunde 1967 e. V.“ teil. Fragen rund um das Thema Versteigerungen werden von den Experten des Auktionshauses aus Neuss dann gerne vor Ort beantwortet. Nur sechs Tage später steigt am 7. November 2026 von 9 bis 14 Uhr die 51. Briefmarken- & Münzenbörse des „Briefmarken-Sammler-Verein Marl 1959 e.V.“ im Einkaufszentrum Marler Stern (Bergstraße 228, 45768 Marl). Die überregionale Briefmarken- und Münzenbörse hat seinen Platz seit Jahren zwischen Rossmann und C&A auf der unteren Ladenzeile des Einkaufszentrums und zieht ebenfalls Besucher dem ganzen Ruhrgebiet, dem Münsterland, dem Rheinland und dem nahen Ausland an. Viele sammlerische Begehrlichkeiten werden dort zu finden sein. Briefmarken, Postkarten, Briefe, Münzen, Medaillen, Literatur, Kataloge, Sammlungen und Posten werden durch viele Händler und Sammler angeboten. Sammlerschätze, die zur Ansicht vorbeigebracht werden, können durch Fachleute am Beratungstisch des Vereins vor Ort, gegen einen kleinen Obolus bewertet werden. Als Gaumenfreuden und zur Stärkung werden hausgemachte Waffeln nach „Großmutters Art" und leckerer frisch gebrühter Filterkaffee im Angebot sein. Mehr Informationen zur Briefmarkenbörse finden sich auch unter der Adresse www.marler-philatelisten.de im Internet. Übrigens haben die „Gelsenkirchener Briefmarkenfreunde 1967 e. V.“ und der „Briefmarken-Sammler-Verein Marl 1959 e.V.“ im Rahmen des Projekts Sammlervereine Emscher-Lippe auch einen gemeinsamen Internetauftritt. Unter der Adresse www.sammlervereine-emscher-lippe.de finden sich Informationen und Termine aller sieben Vereine aus der Region.





AUS DER SAMMLUNG EINES MITGLIEDS:



Postkarte mit Antwortkarte Carte postale avec reponse payee GA P 37 20/ 20 (Pf) rot 1925/28 Format 148:105 mm mit Umrandung sämisch mit Frage- und Antwortteil. Gelaufen von Danzig in die USA nach New York als Einschreiben. R Zettel: Danzig 3 065 f, Stempel: Danzig 15.10.33 19-20 5 e, Frankierung 40 Pf Flugpostmarke Danzig + 20 Pf Wert Wappen Danzig GA.
Anschrift: Mr. D.W.Graveman, 634 Morris Park Aven, New York N.Y., u.S.a., Rückseite: 2 mal der Stempel NEW YORK; N:Y: REG´Y ?/V. 10:24 1933 schwarz in zwei Ovalen. Der dritte Stempel Zweikreisringstempel lilablau, Text: (West Farms Sta.) N.Y.REGISTERED NEW YORK OKT 25 1933

Antwortkarte innen Text: *Sehr geehrter Herr Graveman wollen Sie bitte so freundl. sein u. anliegende Karte per Zeppelin u. Zeppelinmarke (registend) zusenden. Hoffentlich klappt alles. Diese Karte bitte nicht abzutrennen. Freundl. Gruss Unterschrift J. Goldberger*
Schreibmaschine: via "Graf Zeppelin" Akron, Ohio to Friedrichshafen. D.W. GRAVEMAN Morris Park Ave. NEW YORK N.Y., Anschrift Mr. Josef Goldberger Danzig Kohlenmarkt 1, Zwei Stempel von AKRON, Stempel 1: schwarz OKT 26 430 AM 1933 OHIO Einkreisstempel schwarz, Stempel 2: kleinerer Einkreisstempel AKRON, OCT 2?, ????, 1933, OHIO, schwarz, Dritter Stempel schwarz, wahrscheinlich Ankunftsstempel Friedrichshafen ganz unleserlich. Vierter Stempel um die Anschrift Danzig in schwarz auch nicht zu erkennen, Aufkleber blau Par Avion By Air Mail FORM 2978, dreiseitig gezähnt, oben glatt, Stempel Graf Zeppelin(LZ 127): GRAF ZEPPELIN FLIGHT, Zeppelin im Strahlenkranz mit wahrscheinlich stilisierter Gummifabrik mittig mit Stadtwappen, Text: TO CENTURY OF PROGRESS EXPOSITION DISPATCHED FROM AKRON. Briefmarken: 20 Cent Segelschiff vor Küste rot, 30 Cent Bison graugrün beide aus den USA und die dritte Marke GA-Marke Danzig des Antwortteils, alle Marken entwertet mit Wellenstempel des oben beschriebenen kleinen Einkreisstempels von Akron.



*Das Luftschiff **LZ 127** war im Oktober 1933 zur **Weltausstellung in Chikago** und ist nach kurzem Aufenthalt weiter nach Akron entsandt (dispached) worden. Leider ist auf dem Brief nicht die 50 Cent Marke US No. C18 **"Baby Zepp"** welche die Inschrift trägt: **"A Century of Progress Flight"**, die von der US-POST extra zu diesem Anlass herausgegeben wurde.*

Die GA-Antwortkarte Sammlung Danzig stammt von unserem Mitglied Dirk B.

Anmeldung zum Fischessen am Sonntag, nach unseren Treffen am 15.11.26

Liebe Sammlerfreunde des BSV Marl 1959 e.V., am Sonntag, den 15.11.26 werden wir nach unserem Tauschtreffen zusammen Fisch essen.



Essen A: *Sahnehering mit Dill*
Essen B: *geräucherte Forellenfilets*
-**beide Essen** sind **mit** Pellkartoffeln und kleiner Beilage.
Dazu gibt es Nachtisch und Getränke, wie Wasser, Cola, Fanta oder alkoholfreies Bier gehören natürlich auch dazu. Der Preis pro Person ist **7,50** €. Bitte bei Dirk oder mir anmelden entweder auf Whats-App, E-Mail oder Telefon, eine mündlich Anmelden ist natürlich auch okay.

Anmeldung zum Grünkohlessen am Sonntag

Liebe Sammlerfreunde des BSV Marl 1959 e.V., am Sonntag, den 17.01.27 werden wir nach unserem Tauschtreffen und JHV zusammen Grünkohl essen.
Essen: *Grünkohleintopf mit Mettwürstchen und Kassler*
Dazu gibt es Nachtisch und Getränke, wie Wasser, Cola, Fanta oder alkoholfreies Bier gehören natürlich auch dazu. Der Preis pro Person ist **9,-** €.
Bitte bei Dirk oder mir anmelden, entweder auf Whats-App, E-Mail oder Telefon, eine mündlich Anmelden ist natürlich auch okay.

Lokalausgabe Schwarzenberg/ Sachsen



(Schloss-Silhouette): Das Postamt (PA) Schwarzenberg überstempelte Briefmarken und Ganzsachen. Echt gelaufene Stücke sind unbekannt. Verwendet wurden sie ab Mai/Juni 1945 durch offiziellen Handstempel-Aufdruck. Dieser zeigte entweder die Silhouette des Schwarzenberger Schlosses (I) oder die Silhouette des Schwarzenberger Schlosses mit Ortsnamen „Schwarzenberg“ (II), dadurch wurde das Gesicht Hitlers auf der Briefmarke größtenteils verdeckt. Man unterscheidet deshalb philatelistisch zwischen Type I und Type II. Die hier abgebildete Ganzsachenpostkarte ist, da Schwarzenberg unter der Schlosssilhouette steht TYP II.

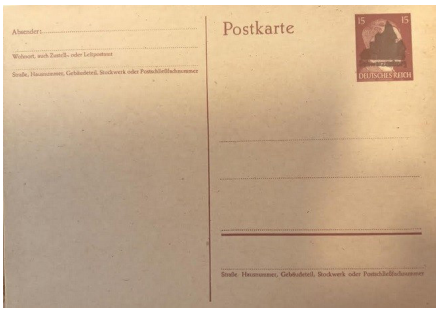

Es gibt vier verschiedene Ganzsachen (01, 02, 03, 04) aus Schwarzenberg mit überdruckten Reichspostkarten des dritten Reichs, Mi-GA P 300 auf 15 Rpf (1), Mi-GA P 312/07 auf 6 Rpf (2), Mi-GA P 313 II auf 5 Rpf (3), Mi-GA P 314 II auf 6 Rpf (4). Abgebildet ist hiermit GA-Schwarzenberg 02 II.
Daneben gibt es noch andere sächsische Schwärzungen: Neben dem oben abgebildeten Schlossaufdruck wurden in der Region auch einfache Schwärzungen per Hand, mit Tusche, mittels z.B. Kork- oder Holzstempelungen vorgenommen, um die Porträts auf Briefmarken oder Ganzsachen der dritten Reichs unkenntlich zu machen.

Auswahlliste an Ausleihmöglichkeit von Büchern, Katalogen, CDs & Zubehör



Liebe Sammlerfreunde, vielen Dank für eure stetigen Spenden. Dadurch haben wir bereits einen schönen Fundus an - Büchern, - Katalogen, - CD s, - Zubehör. Sowohl für Numismatik als auch für Philatelie ist für Alle von uns etwas da. Auch weiterhin wollen wir WISSEN für unsere Treffen zusammentragen, darum seit weiter fleißig und gebt uns, was bei euch über ist. Kataloge und Spezialkataloge aus aller Welt und für alle Welt, können wir zum bestimmen und bewerten unserer Freuden gut gebrauchen. Auch Lupen oder Pinzetten die über sind, können wir gut bei einer Neuausstattung eines jungen Interessierten oder einer zum Tausch vergessenen Gerätschaft aushelfen.

Alte Postagenturen in Marl

Sinsen

Ab dem 01. Juni 1898 wurde In der Gaststätte Schröder auf der Halterner Straße die Posthilfsstelle in eine Postagentur umgewandelt. Nachfolger des wegen Unregelmäßigkeiten bezichtigten Leiters der 1. Postagentur wurde am 17. März 1903 der Heizer Otto Kritzer in dessen Haus die Postagentur untergebracht. Danach war Sie von 1932 auf der Bahnhofstraße 135 bevor Sie 1952 postalisch vom Postamt 1 zu Recklinghausen abgetrennt wurde.



Polsum

Ab 1.Mai 1882 wurde in Polsum in der Restauration zur Post unter Leitung des Gastwirtes Franz Huthmacher eine Postagentur eingerichtet. Ab dem 1. Dezember 1922 befand sich die Postagentur beim Bäcker Franz Giese. Am 1. Juni 1930 wechselte die Poststelle zur Kolpingstraße ins Haus Münch/ Nelskamp.

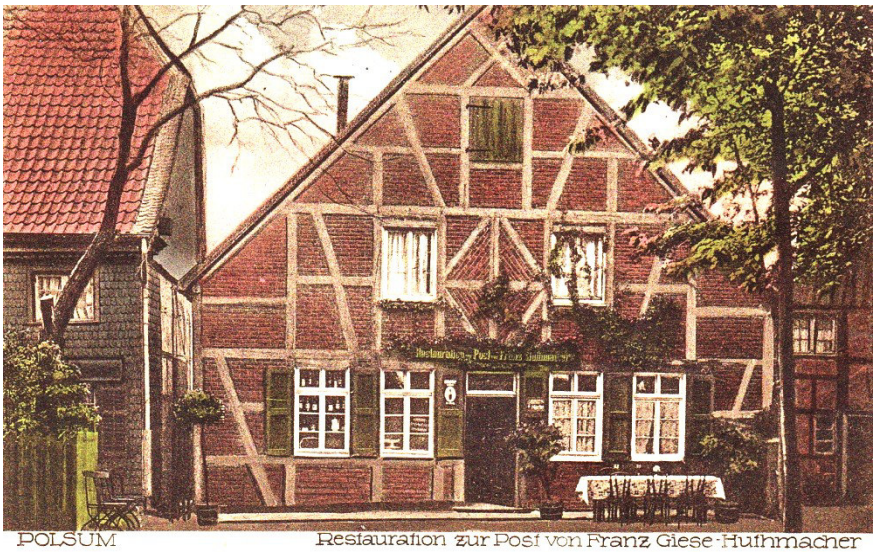

Seiten 17 und 18 dieses Marler Postillions Nr.155 sind von Wolfgang Tauz

Hüls

Am 1. Juni 1907 wurde in der Gaststätte „Zur Post“, deren Inhaber Josef Lechtenböhmer war, eine Postagentur eingerichtet, heute Trogemannseck. Ab dem 1. April 1908 wurde aus der Postagentur ein Kaiserliches Postamt 3.

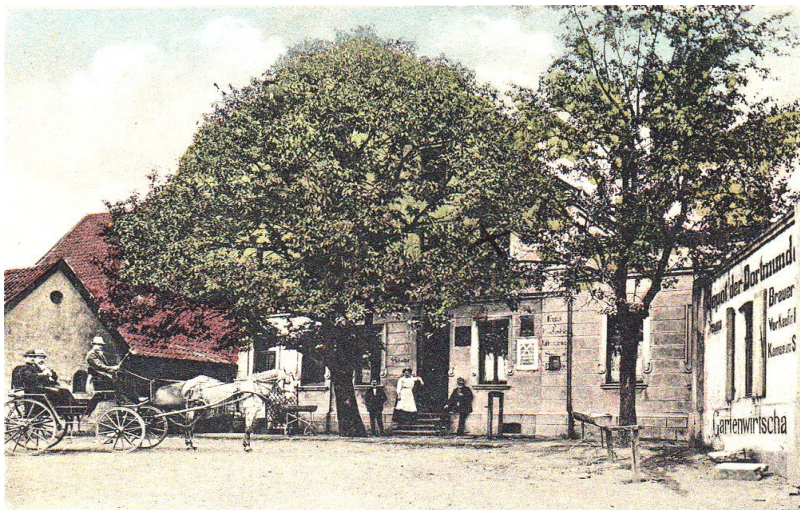

Lenkerbeck

Am 19. Juli 1897 wurde in der alten Schule in Lenkerbeck eine zur Postagentur Sinsen zugehörige Posthilfsstelle eröffnet. Erster Leiter wurde Karl Düllo. Im April 1908 die Posthilfsstelle der Postagentur Hüls angeschlossen.



Impressum:

Herausgeber: Briefmarken-Sammler-Verein Marl 1959 e.V.
Vorsitzender: Gerd Mentfewitz, An den Kuhlen 30, 45772 Marl, Tel./AB:02365-24243
2. Vorsitzender: Dirk Korczikowski, Dürer-Str. 1, 45778 Marl, Mobil:0151-12278535
Schatzmeister/ Finanzen: Joachim Enax, Königsberger Strasse 21, 45770 Marl, Tel.:02365-59149
2. Schatzmeister: Wolfgang Müller, Lindenfelder Straße 16, 46282 Dorsten
Webmaster: Dirk Korczikowski, webmaster@marler-philatelisten.de
Homepage: www.marler-philatelisten.de
Leserschaft: Versand und e-Mail-Zustellung 80 Exemplare und Zugriff per Homepage
MARLER POSTILLION: Februar, Mai, August, November und Einladung JHV (kostenfrei)
Der Nachdruck ist Mitgliedern mit Quellenangabe und anderen nur mit schriftlicher Zustimmung des Vereins gestattet.
Jahresbeitrag: 40,- €, Einzug und Zahlung fällt im 1. Quartal jeden Jahres an
Briefmarken Sammler Verein Marl 1959 e.V. Sepa-Konto: Sparkasse Vest RE
IBAN und BIC können beim Vorstand erfragt werden.